



**MEMORIA INSTITUCIONAL
2006 – 2008.**

DIRECTOR EJECUTIVO
Angel Polivio Minga

PRESIDENTE
Angel Polivio Guamán G.

Presentación.

Todo el trabajo que hemos logrado desarrollar durante nuestros años de vida desde, con y para el pueblo Saraguro, lo describimos de manera resumida, de tal manera que lleguemos con esta información a todos los sectores de la sociedad saragureña.

Desde inicios de nuestras acciones allá por el año de 1998, hemos informado en dos memorias (1998 2003 y 2004 - 2005), en el presente año cumplimos nuestros Diez años de vida institucional y ponemos a disposición de ustedes este Resumen Ejecutivo de actividades desarrolladas por nuestra fundación en calidad de **MEMORIA INTITUCIONAL**, donde recogemos las acciones más relevantes realizadas con las comunidades en cuanto a la producción agropecuaria, salud, educación y turismo comunitario.

Al mismo tiempo agradecer a todas las familias de las comunidades con quienes hemos trabajado día a día, al personal técnico que hicieron posible el desarrollo de estas acciones, como también a las instancias de cooperación tanto nacional como internacionales, puntales fundamentales que se sumaron para dejar huellas en nuestro pueblo.

DONDE ESTAMOS?

Nuestro radio de acción es el pueblo Saraguro, lugares donde están ubicadas las comunidades indígenas (preferentemente), aunque eso no ha sido determinante, nuestro trabajo se ha abierto a comunidades de no indígenas durante estos últimos años.

De esta manera, estamos ubicados en la región Andina Sur de nuestro país, el pueblo Saraguro, con una población total aproximada de 30 mil habitantes y de indígenas solamente con una población aproximada de 15 mil.



NOS ORGANIZAMOS

Naturaleza:

Fundación Kawsay se constituye con personería jurídica sin fines de lucro, con finalidad social, educativa y en apoyo al fortalecimiento organizacional y la producción para el desarrollo humano y comunitario.

Kawsay es un proceso colectivo de indígenas y mestizos con vocación de servicio a la comunidad para generar acciones conducentes a una vida digna.

Kawsay nace, vive y trabaja desde, con y para el pueblo indígena y campesino.

Cobertura social:

Su ámbito de actuación es la población indígena y campesino de la región andina y amazónica, en las provincias de Loja y Zamora Chinchipe.

Visión.

Kawsay es una organización que está en constante proceso de innovación y reconocida por la sociedad, que promueve el desarrollo local sustentable con identidad.

Misión.

Kawsay facilita el desarrollo social y el manejo sustentable de recursos naturales de las comunidades andinas y amazónicas de la región sur del Ecuador, a través del fortalecimiento de capacidades locales, revitalización cultural y, fomento de principios y valores desde la cosmovisión andina.

Políticas:

Fortalecimiento de la identidad.
Trabajo con organizaciones de base de hecho y derecho.
Promover procesos participativos.
Fomento de la agro ecología y el desarrollo sustentable.

Estrategias:

Sistematización de experiencias.
Alianzas estratégicas interinstitucionales.
Investigación – acción participativa.
Promoción de voluntariado.
Formación continua del talento humano.
Integración en procesos organizativos.

Objetivos Estratégicos.

1.- Impulsar el Desarrollo Social de las comunidades a través del fortalecimiento de la educación intercultural, salud familiar y comunitaria, y la promoción de los derechos sociales.

2.- Promover el Manejo sustentable de Recursos Naturales de las comunidades con la implementación de proyectos productivos, turismo comunitario, seguridad alimentaria y de servicios ambientales.

Programas:

- Educación intercultural. Apoyo a la Educación Intercultural Bilingüe, jóvenes estudiantes y becas.
- Promoción de la salud familiar y comunitaria.
- Derechos Sociales.
- Desarrollo productivo y servicios ambientales: (*manejo de bosques, chaparros, páramos*)
- Turismo comunitario.
- Seguridad y soberanía alimentaria.

ESTRUCTURA Y ACCIÓN INSTITUCIONAL:

La asamblea de la Fundación es su instancia máxima y se compone con los miembros fundadores y quienes posteriormente hayan suscrito el acta constitutiva.

Los miembros de Kawsay provienen de diferentes experiencias en el apoyo a las comunidades indígenas y campesinas. Los miembros fundadores, institucionales, colaboradores, comunitarios y colectivos constituyen la Asamblea Comunitaria de Kawsay. El perfil profesional de los miembros institucionales y cooperantes responde a las siguientes áreas:

- Agropecuaria, ambiental.
- Psicología educativa, Psicopedagogía, Pedagogía, Sociología y Antropología cultural
- Economía y administración
- Medicina familiar y comunitaria y Farmacia
- Derecho, Mediación y Ciencias de la Comunicación
- Gestión y desarrollo, Trabajo social y promoción
- Educación formal y no formal

La dirección ejecutiva está a cargo de un Director. El personal que labora en la Fundación está conformado por colaboradores voluntarios y bonificados. El equipo de colaboradores está integrado por miembros del pueblo kichwa – campesino Saraguro comprometidos por el desarrollo del pueblo Saraguro.

ESTRUCTURA OPERATIVA:

Dentro del accionar de Kawsay para una mejor operatividad de las acciones que impulsa tiene conformadas diferentes instancias internas, de tal forma que su trabajo sea mas eficiente:

Asamblea Comunitaria

Un espacio democrático, participativo, crítico y solidario de construcción y fortalecimiento institucional, de análisis y control ético para alcanzar los objetivos sociales y comunitarios institucionales. Son participantes de esta Asamblea los miembros fundadores, institucionales, cooperantes, socios comunitarios y colectivos (comunidades y organizaciones de base).

Asamblea Institucional

Es el espacio de análisis, participación y convivencia social de quienes impulsan y actúan en los programas y proyectos institucionales en beneficio de las comunidades (técnicos, promotores, directivos) y del desarrollo humano.

Directorio

Más que un espacio legal, es un espacio desde donde permite visualizar, promover e impulsar políticas en cada una de las áreas en que venimos trabajando día a día. Su composición actual:

| | |
|----------------|------------------------------------|
| Presidente | Angel Polivio Guamán Gualán. |
| Vicepresidente | Galo Iván Carrión Álvarez. |
| Tesorero | Rosa Alejandrina Sarango Vacacela. |
| Secretario | Angel Polivio Minga Ambuludí. |

Equipo de Coordinación

Se trata de un espacio para compartir el día a día y coordinar quincenalmente las acciones que desde las unidades estamos impulsando. Participan del Equipo de Coordinación: Miembros del Directorio, Coordinadores de Unidades y/o los Responsables de Programas / proyectos.

ALIANZAS Y REDES INTERINSTITUCIONALES

Es principio y estrategia de Kawsay la acción de coparticipación con instituciones públicas y privadas así como con entidades socio-comunitarias. La Fundación trabaja junto a diferentes actores institucionales, sociales y comunitarios entre ellas:

- Entidades comunitarias.
- Organizaciones sociales no gubernamentales y gubernamentales.
- Entidades de desarrollo local.
- Ministerios de Educación, Salud Pública, Inclusión Económica y Social, Turismo y Agricultura, Ganadería, Acuicultura y Pesca.
- Universidades, Escuelas Politécnicas e Institutos Superiores.
- Ongd`s internacionales de solidaridad y cooperación al desarrollo.

Coparticipación y acuerdos:

Kawsay lleva a cabo programas o actividades en coparticipación o con la colaboración con diferentes entidades locales y nacionales.

Kawsay mantiene acuerdos marco o convenios con Gobierno Local de Saraguro (Municipio), Ministerio de Agricultura, Ganadería, Acuacultura y Pesca, Dirección Provincial de Educación Intercultural Bilingüe de Loja, Centro Educativo Inti Raymi, Federación Unica del Seguro Social Campesino de Saraguro, Centro sobre Derecho y Sociedad (Cides), Federación Nacional de campesinos libres del Ecuador (Filial de la Ceosl), Red Educativa Intercultural Bilingüe Inka Rimay, Red Educativa Intercultural Amawta Tantanakuy, Ministerio de Salud Pública (Area 3), Radio Frontera Sur, Gerencia Regional Frontera Sur del Ministerio de Turismo, Fundación Faces, Instituto Tecnológico Superior Saraguro, Cooperativa de Ahorro y crédito Las Lagunas.

Kawsay forma parte de la Red de Medicina alternativa y comunitaria, Asociación Ecuatoriana de Centros de Mediación, Red de Agroindustria rural del Ecuador (Redar), Cámara de Comercio Saraguro, Foro Ecuatoriano por y con los niños, niñas y adolescentes, Red Agroforestal del Ecuador (Rafe), Red regional de turismo comunitario del Austro, Red de turismo comunitario Saraguro Rikuy y Coordinadora Agroecológica del Ecuador (Cea).

Kawsay es miembro fundador de la Asociación Ecuatoriana de Centros de Mediación y de la Corporación Acción Vital (consorcio de medicamentos genéricos), Red de Ongs que trabajan por la salud en el Ecuador.

NUESTRO ORGANIGRAMA:

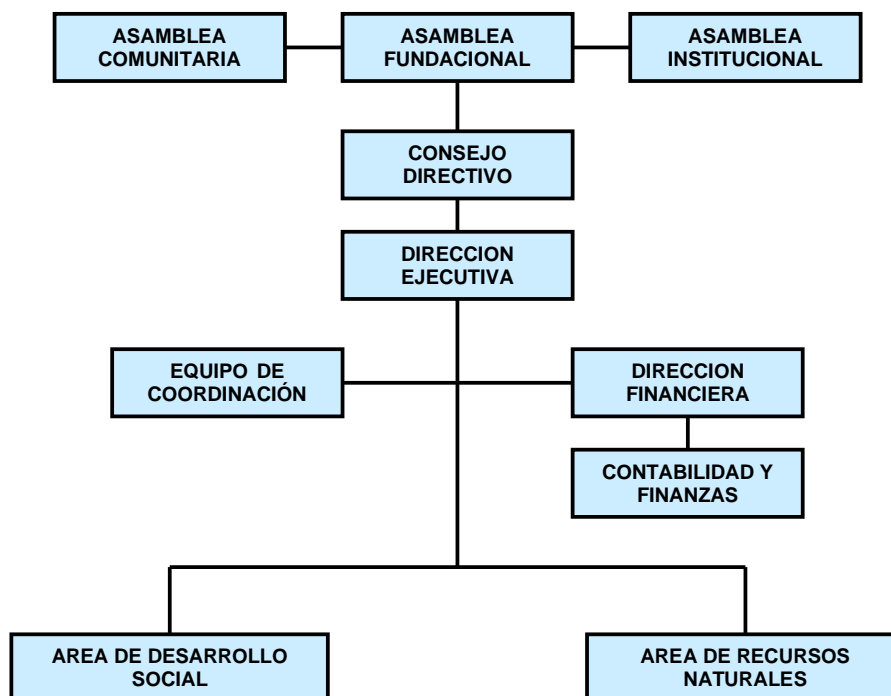

NUESTROS PROYECTOS CON LAS COMUNIDADES

En producción agropecuaria

Proyecto: Contribución para la soberanía alimentaria en comunidades del pueblo Saraguro

Entidades financiadoras: Solidaridad Internacional, Ayuntamiento de Madrid. España.

Monto: 227.357,21 Euros.

Plazo de ejecución: Marzo de 2007 – Octubre 2008.

Este proyecto tiene su área de actuación en las comunidades indígenas y campesinas del cantón de Saraguro en la provincia de Loja, Ecuador y se inserta dentro de las políticas de trabajo que Kawsay emprendió desde sus inicios con las comunidades, Asegurar la calidad de vida de la población de Saraguro.

Breve descripción:

El proyecto pretende desarrollar estrategias que contribuyan a la soberanía alimentaria en un grupo de 20 comunidades indígenas y campesinas del cantón Saraguro, teniendo como ejes fundamentales:

- a) Formativo-organizativo, para fortalecer la base organizativa y capacitación de los actores comunitarios en cuanto a la Seguridad Alimentaria;
- b) Productivo, para el rescate de la agro biodiversidad andina y fomento del uso sostenible de los recursos suelo, forestal, etc., igualmente con aumento de las capacidades del capital humano de comunidades e instituciones locales.
- c) Sensibilización, capacidad de manejo y políticas comunitarias y municipales para la protección y restauración de cuencas hidrográficas para el mejoramiento de la calidad y cantidad de agua de esta región.
- d) Fortalecimiento de la organización social y comunitaria, aunque con esto no se quiere decir que vamos empezar de cero, sino, acompañar los procesos organizativos de las comunidades participantes desde las acciones que se hagan con los tres ejes anteriores.

En todo el proyecto, se trabaja conjuntamente con instancias locales como el Gobierno Municipal del cantón y las organizaciones comunitarias; a ésta última, reforzando sus capacidades dentro del marco de la planificación local para el desarrollo agro productivo, además se involucra a las divisiones locales de los Ministerios de Agricultura, Salud y Educación (Dirección Provincial de Educación Bilingüe) y se presta especial atención a la participación de la mujer y a la revitalización de los valores socio culturales

de la sociedad indígena y campesina a la que pertenecen los grupos beneficiarios.

Algunas Actividades de manera general:

- Planificación, diseño y desarrollo de programas de capacitación /encuestas en torno a salud preventiva y nutrición familiar.
- Realización de jornadas sobre soberanía alimentaria.
- Talleres de gastronomía andina, Exposiciones de comidas típicas.
- Realización de eventos de capacitación y mesas de debate en las comunidades participantes del proyecto para generar acuerdos comunitarios para el manejo de recursos naturales y la agro biodiversidad.
- Eventos para creación de políticas comunitarias para el rescate de recursos genéticos y su mantenimiento en el tiempo y en el espacio.
- Desarrollo de un programa de formación sobre producción, multiplicación, conservación y alternativas de comercialización de especies nativas.
- Implementación de un banco de semillas.
- Diseño e implementación de pequeños sistemas de riego.
- Implementación de viveros, propagación, reforestación y parcelas de multiplicación de semillas.
- Sondeos y contactos con mercados alternativos.
- Organización y Participación en ferias.
- Apoyo alternativas de comercio justo.
- Desarrollo de programa de fortalecimiento organizativo-revitalización cultural.
- Encuentros culturales.

Proyecto: Agrobiodiversidad para la soberanía alimentaria en comunidades estratégicas del pueblo Saraguro.

Entidades financiadoras: Fundación Social Universal, Diputación de Córdoba. España.

Monto: 41.999 Euros.

Plazo de ejecución: diciembre 2007 – diciembre 2008.

Este proyecto pretende desarrollar estrategias que contribuyan a la seguridad y soberanía alimentaria de las familias de 10 comunidades indígenas y campesinas del cantón Saraguro, teniendo como ejes fundamentales: la recuperación de los cultivos andinos y el fortalecimiento organizativo y capacitación de los actores comunitarios. El primero pretende promover y mejorar la alimentación de las familias mediante la restauración y diversificación de las especies andinas; y el segundo, creará condiciones organizativas a través de la sensibilización, motivación e intercambio de conocimientos, aprovechando las experiencias de personas mayores, y

generando políticas comunitarias de revitalización cultural, con participación de todos los actores comunitarios, principalmente de la juventud y la mujer.

Adicionalmente se promoverá una buena alimentación con la utilización de productos tradicionales que siendo propios de la comunidad están en proceso de extinción. En estos momentos existe una promoción masiva de cultivos bajo invernadero y otros, lo que significa que estos cultivos están acostumbrados a utilizar agroquímicos fuertes para su control y no para salvaguardar la dinámica natural de especies nativas. El impacto social y en la salud humana de estos cultivos bajo invernaderos es realmente negativo; y además rompe el equilibrio social, cultural y ambiental de la zona.

El monopolio de las casas comerciales de semillas híbridas, agrotóxicos, plásticos está dañando la imagen, la salud, el medio ambiente, el suelo; por lo que esta propuesta pretende afrontar esta realidad.

En educación

Proyecto: Programa Creciendo con Nuestros Hijos.

Entidades financiadoras: Fondo de desarrollo Infantil FODI del MIES – Ecuador. Cofinanciación: Fundación Kawsay y Gobierno Local de Saraguro.

Monto: 341.558 USD.

Plazo de ejecución: Noviembre 2006 – Noviembre 2008.

El Programa Creciendo con Nuestros Hijos, surge desde la alianza entre la Fundación Kawsay y el Gobierno Local Municipal de Saraguro, a partir de la experiencia desarrollada desde el año 2000 en proyectos similares.

Hoy en día, el proyecto pretende llegar a nueve de once parroquias del cantón Saraguro, con una población infantil que sobrepasa los tres mil.

Con este proyecto se atiende a 1.500 niños y niñas de las comunidades en donde no tengan ninguna atención de niños con otras modalidades.

Qué es la Modalidad Creciendo con nuestros hijos?

Creciendo con Nuestros Hijos CNH, considera a la familia y la comunidad como base para aplicar la modalidad; por lo tanto, la familia tiene grandes potencialidades para convertirse en un medio educativo y estimulante del desarrollo del niño o niña.

Los miembros de la comunidad se constituyen en generadores y responsables de la implementación desde la gestión, planificación, ejecución y evaluación de diversas acciones.

Por tanto, La familia y la comunidad son los pilares fundamentales de la modalidad, partiendo del principio de que el niño es el centro de todo proceso educativo.

Las Educadoras o promotoras, se convierten en mediadoras para transmitir el enfoque conceptual – metodológico a la familia para el desarrollo del proceso educativo.

El juego es parte fundamental para dinamizar la acción pedagógica, es además, un factor básico en el desarrollo de formaciones internas como: pensamiento, sentimientos, imaginación, valores, principios, etc. Además el juego contribuye para que el niño se relacione con los demás.

En sí, todo el proceso se orienta desde un enfoque integral del desarrollo del ser humano, por lo tanto, todo el personal que está a cargo de este proceso debe comprender y respetar la integralidad con la que el niño asimila los conocimientos desde las experiencias y conocimientos.

Personal técnico:

Ejecutan este proyecto alrededor de 31 personas entre Técnicos y personal de campo

Proyecto: Prevención, detección y atención de discapacidades en comunidades indígenas y campesinas de Saraguro.

Entidades financiadoras: ONG CBM, Alemania.

Monto: 38.534,77 USD.

Plazo de ejecución: Enero 2006 – Diciembre 2008.

Contexto actual:

Ha sido verdaderamente urgente abordar la realidad de las discapacidades cuando está siendo una realidad totalmente ignorada y hacer que se empiece a conocer y entrar a un proceso donde las discapacidades sean percibidas con "normalidad", libre de mitos, tabúes y creencias que acaban invisibilizando y maltratando a la persona discapacitadas.

Cualquier Centro Especial presenta grandes debilidades: suponen una baja cobertura, un alto coste, la no integración de la persona discapacitada y una falta de implicación de familias y comunidades.

Nosotros creemos en el trabajo comunitario como línea metodológica. Creemos que es fundamental trabajar con y en el medio de la persona discapacitada: la familia y la comunidad. Esto supone una mayor implicación de ambos actores y una mayor cobertura de la atención. Ambas cosas permiten que la acción sea de mayor calidad y que sea sostenible en el tiempo.

Para justificar este razonamiento nos basamos en parte en la experiencia de trabajo comunitario que realizamos desde el programa "CRECIENDO CON NUESTROS HIJOS" que, de igual manera, se basa en la educación familiar y en la responsabilidad de la comunidad de la garantía de los derechos de los niños, además de considerar la familia y la comunidad como el contexto real de desarrollo del niño. Esto muestra la clara diferencia con cualquier Centro de atención infantil.

De igual forma, el conocer la positiva estrategia de la "REHABILITACIÓN BASADA EN LA COMUNIDAD" (RBC) desarrollada por la Fundación Faces y la Fundación Christoffel Blindenmission (CBM), nos ha motivado más aún a creer en este tipo de planteamiento, desde el trabajo comunitario más que desde Centros Especiales.

La idea de trabajar este proyecto no se centra solamente para niños, sino para toda la población que de una u otra forma serán atendidas a través de los Promotores(as), escogidos para este fin y que en principio recibirán una capacitación que permita desenvolverse de mejor manera en la realización del Proyecto.

El presente proyecto se enmarca fundamentalmente en las siguientes parroquias del cantón Saraguro, en las comunidades campesinas, indígenas y mestizas de: Urdaneta, Cumbe y Saraguro; como también en la parroquia San Lucas.

¿Qué es la Rehabilitación Basada en la Comunidad (RBC)?

REHABILITACIÓN BASADA EN LA COMUNIDAD

Karen Heinicke-Motsch

La rehabilitación basada en la comunidad (RBC) es una estrategia para garantizar que las personas con discapacidad sean incluidas en la vida comunitaria y tengan acceso a los servicios que ellas requieran. A lo largo de los años, la RBC se ha desarrollado desde la iniciativa de la Organización Mundial de la Salud (OMS) -diseñada para el sistema de atención primaria de salud- hacia una estrategia para la inclusión comunitaria basada en un modelo de derechos humanos.

En la práctica, La **Rehabilitación Basada en la Comunidad** considera cuatro componentes básicos:

1. *Inclusión social* de las personas con discapacidad, incorporando el compartir responsabilidades y poder de toma de decisiones.
2. *Involucramiento de líderes comunitarios* en iniciativas de desarrollo comunitario que apoyen a la población pobre y vulnerable.
3. *Tecnología simplificada* utilizando recursos, habilidades y materiales locales.
4. *Servicios adecuados y accesibles*.

Proyecto: Fortalecimiento de la Educación Intercultural Bilingüe En Comunidades Indígenas Saraguros.

Entidades financiadoras: Save the Children y Generalitat Valenciana. España.

Monto: 125.375,30 Euros.

Plazo de ejecución: Enero 2006 – Enero 2007.

El proyecto apoyó al fortalecimiento de la educación intercultural bilingüe en las comunidades indígenas del cantón Saraguro, a través de tres

componentes básicos, como complemento a acciones que se vienen desarrollando con otras instancias socio-educativas, tales como: ampliación del programa de atención psicopedagógica a los niños; revitalización cultural en las comunidades; y, equipamiento mínimo de cinco Centros Educativos Comunitarios (CECs) en cinco comunidades estratégicas.

Con Este proyecto se logró equipar a 5 centros educativos para las áreas de creatividad, música y elaboración de artesanías.

Como beneficiarios directos se considera un total de 200 niños y niñas de educación inicial primaria, unos 150 padres de familia y de manera indirecta a más de 500 familias de las comunidades adyacentes.

El proyecto no solo consideró equipamientos, por lo que se integró también la parte de capacitación docente, para ello se elaboró un plan curricular que orientó el desarrollo de la formación en todos los niveles. Así mismo se logró equipar de manera básica un centro de atención psicopedagógico adjunto las oficinas de Kawsay y otra en la comunidad de Tuncarta.

Proyecto: Capacitación de actores educativos del pueblo Saraguro provincia de Loja.

Entidad financiadora: Escuelas para el Mundo (Toledo, España).

Montó: 28.820 Dólares.

Plazo de Ejecución: Febrero de 2007 a Febrero de 2008.

Este proyecto ha permitido aportar en la formación profesional de los actores de la educación impulsados de forma directa desde la misma Dirección Provincial de educación Intercultural Bilingüe de Loja (**DIPEIB-L**). Tomando en cuenta que desde la propia Dirección ni del Ministerio hasta la actualidad no ha habido recursos financieros que permitan desarrollar eventos formativos en las comunidades y a los actores educativos.

El proyecto "Capacitación de actores educativos en 10 comunidades estratégicas de Saraguro", entró en fase de ejecución, desde febrero de 2007 hasta febrero de 2008. Se propuso incluir a 13 centros educativos y de la zona de trabajo¹ Saraguro, aunque tampoco se limitó, por ello, se ha hecho algunos talleres con otros centros educativos que están fuera de esta zona de trabajo. Con lo que se desarrollaron actividades de capacitación y otros eventos como encuentros, campamentos, asambleas.

Como resultados podemos decir que participaron en los diferentes eventos: más de 70 docentes de 13 centros educativos, mas de 20 funcionarios de la DIPEIB-L, Jóvenes estudiantes, docentes y padres de familia del Instituto

¹ La Dipeibl tiene tres zonas geográficas definidas que son: Saraguro, Tenta y San lucas.

Tecnológico Superior Saraguro, dirigentes educacionales y de organizacionales.

Proyecto: Terminación del Centro Educativo Comunitario y la Guardería de la comunidad de Tuncarta - Saraguro provincia de Loja.

Entidad financiadora: Escuelas para el Mundo (Toledo, España).

Monto: 41.889 Dólares.

Plazo de Ejecución: Noviembre de 2007 a Octubre de 2008.

El proyecto en su primera a fase contempla la terminación de la Guardería de la comunidad, misma que en su inicio fue construida por el Instituto Nacional del Niño y la Familia INNFA, local que se quedó solo con el techo colocado y no prestaba las condiciones favorables como para atender a los 30 niños y niñas menores de 5 años que allí se educan en compañía de las madres comunitarias.

En su segunda parte la terminación de construcción del comedor y el salón de usos múltiples que igualmente fue iniciada con el aporte del Gobierno Local Municipal de Saraguro y que con este importante apoyo que hiciera Escuelas para el Mundo se diera un gran paso para la terminación respectiva y consiguientemente el equipamiento con mobiliario y equipos para prestar una buen atención no solo al centro educativo sino a la comunidad o algunas organizaciones que requieran un local acondicionado como éste.

Se sumaron a este aporte además el Gobierno Provincial de Loja en la adecuación del comedor.

En turismo comunitario

Proyecto: Fortalecimiento de la Red de Turismo Comunitario "Saraguro Rikuy"

Entidades financiadoras: Solidaridad Internacional y Paradores Turísticos de España.

Monto: 28.150 USD.

Plazo de ejecución: Octubre 2006 a Septiembre 2007.

La iniciativa de Turismo Comunitario al momento está comandada por la Red de Turismo Comunitario "Saraguro Rikuy", entidad social que se creó desde los distintos proyectos que fundación Kawsay viene desarrollando desde el año 2001.

El proceso histórico en el turismo comunitario

Una vez que fundación Kawsay inició el proyecto en el año 2001, aun no habían instancias para el desarrollo de esta actividad en la zona de Saraguro, si bien hubieron algunas intensiones de algunas entidades locales, éstos no tuvieron importancia por cuanto nunca desarrollaron sostenidamente, quizás de forma muy esporádica hicieron algunas acciones en este campo.

Para dar inicio a este proyecto se buscaron los mecanismos que permitiera el desarrollo pleno de esta actividad. En un principio se hicieron estudios sobre la capacidad de instalación, sobre los productos más atractivos (nuestra cultura, nuestra música, nuestras artesanías, nuestras vivencias) y al mismo tiempo se ubicaron a las potenciales comunidades que tienen estos recursos naturales y culturales, en un principio solo fueron cinco comunidades, sin embargo al finalizar el proyecto se sumaron otros más.

Dentro de esta propuesta de trabajo constaban además adecuaciones y construcciones de infraestructuras, que luego se hicieron efectivas tales como: alojamientos adecuados en viviendas de las familias, una casa – posada que ahora es hostel Achik Wasi, se trabajó además en la elaboración de material promocional y señalización. Pero lo más importante dentro de todo este proyecto fue la capacitación a las familias que se integraban a esta actividad en temas como: atención al cliente, guianza, preparación de alimentos, manejo de desechos, microempresas familiares, etc. Así mismo se pudo hacer pasantías a otras experiencias de esta clase dentro de país, los cuales motivaron enormemente a las familias para la implementación de servicios y con calidad.

Como parte fundamental de este proceso, durante el desarrollo de las actividades se buscó consolidar una estructura organizativa social y

comunitaria como es ahora la red de turismo Comunitario "Saraguro Rikuy", instancia que permitiera el desarrollo de la actividad turística con responsabilidad y de manera organizada en el futuro, es más de forma autónoma y al mismo tiempo integre a más iniciativas a nivel local y regional. Esta red está conformado por los Centros de Turismo Comunitario CTC's, instancias que se crearon al interior de cada comunidad integrados por los prestadores de servicios (guías, dueños de alojamientos, artesanos, músicos, etc).

De la misma manera, no podía faltar la conformación de una instancia para entrar en los negocios de esta actividad y para ello se logra constituir una Operadora de Turismo con miembros de esta iniciativa, misma que a futuro se encarga de vender los servicios que se ha logrado consolidar con las comunidades.

El aporte de instituciones locales y regionales (estatales) han sido casi nulos en nuestros primeros años de implementación del proyecto, sin embargo en la actualidad están más decididos en aportar y de hecho se ha logrado un involucramiento dentro de este proceso, como se puede apreciar, el tema del TURISMO COMUNITARIO, incluso está dentro de los Planes de acción (PLANDETUR 2020) del Ministerio de Turismo, de los gobiernos locales e incluso de otras entidades no estatales.

Pero el aporte de las entidades de cooperación internacional han sido decisivos para la implementación y puesta en marcha de esta iniciativa en Saraguro, entre ellas: Solidaridad Internacional, AECID, Ayuntamiento de Alcobendas, Paradores Turísticos, todas ellas de origen española. Aunque en estos últimos tiempos ya existen aportes significativos de las entidades estatales.

Situación actual

Al momento la iniciativa de turismo Comunitario en Pueblo Saraguro está en manos de la Red "Saraguro Rikuy", pero siempre con el apoyo técnico de la fundación Kawsay, el Ministerio de Turismo, el gobierno Provincial y local y algunas otras entidades no gubernamentales que prestan su apoyo.

Se ha logrado un reconocimiento como miembros de la FEPTCE (Federación Plurinacional del Turismo Comunitario del Ecuador) y a través de ella a nivel nacional.

La oportunidad de estar en las ferias de turismo Internacional tanto en Guayaquil, Quito y Cuenca, nos ha permitido hacernos conocer a nivel global nuestra propuesta, sumado a esto la creación de un sitio web propiamente para esta actividad (www.turismosaraguro.com)

Como fortalezas nuestras podemos decir que tenemos una estructura organizativa local que garantiza la continuidad de esta actividad

(sostenibilidad), Alianzas con otras entidades a nivel político y de negocios, capacidad de manejo por parte de los miembros de los CTC's,

Como debilidad principal se puede anotar que no tenemos un plan de mercadeo y comercialización y que nos permita incrementar las ventas, aunque a esto se suma lo de estar ubicados geográficamente muy lejos de los centros de llegada y salida de visitantes.

Proyecto: "Fortalecimiento de la Red de Turismo Comunitario "Saraguro Rikuy" en el pueblo Saraguro, Ecuador."

Entidad financiadora: Jeunesse du Monde - Canadá

Monto: 2.500 Dólares canadienses.

Plazo de ejecución: Octubre 2006 a Septiembre 2007.

Con este proyecto básicamente se promovió el fortalecimiento organizativo de la Red de Turismo Saraguro Rikuy; esto supone el fortalecimiento de la asociación de Guías Nativos con formación reciente, para trabajar con el turismo comunitario en Saraguro. Como también la implementación de una pequeña campaña de difusión del producto turístico comunitario, a través de los medios de comunicación local y regional.

De manera general, el desarrollo de estas acciones se basó en el respeto a la idiosincrasia de las comunidades, aprovechando del reconocimiento que Kawsay tiene en cada una de ellas y fortaleciendo los espacios participativos propios de la sociedad indígena para fomentar la apropiación de la acción por los beneficiarios.

Nº Beneficiarios directos. 11 guías de turismo entre hombres y mujeres. De las 7 comunidades participantes de la Red de Turismo.

Nº. Beneficiarios indirectos.

20 familias prestadoras de servicios turísticos.

280 familias aproximadamente, de las 7 comunidades hombres y mujeres de las comunidades participantes.

En salud

Proyecto: Acceso y uso racional de medicamentos a nivel de país.

Entidades financiadoras: Medicus mundi Andalucía. España

Entidad que Ejecuta: Corporación Acción Vital.

Plazo de ejecución: 2007 – 2008.

Este proyecto está bajo la responsabilidad de la Corporación Acción Vital (Kawsay es parte).

RESUMEN ECONÓMICO DEL PERIODO 2004-2005

| PROYECTOS | VALORES |
|---|---------------------------|
| Contribución para la soberanía alimentaria en comunidades del pueblo Saraguro | 227.357,21 Euros |
| Agrobiodiversidad para la soberanía alimentaria en comunidades estratégicas del pueblo Saraguro. | 41.999 Euros |
| Programa Creciendo con Nuestros Hijos. | 341.558 Dólares |
| Prevención, detección y atención de discapacidades en comunidades indígenas y campesinas de Saraguro. | 38.534,77 Dólares |
| Fortalecimiento de la Educación Intercultural Bilingüe En Comunidades Indígenas Saraguros. | 125.375,30 Euros |
| Capacitación de actores educativos del pueblo Saraguro provincia de Loja. | 28.820 Dólares |
| Terminación del Centro Educativo Comunitario y la Guardería de la comunidad de Tuncarta - Saraguro provincia de Loja. | 41.889 Dólares |
| Fortalecimiento de la Red de Turismo Comunitario "Saraguro Rikuy" | 28.150 Dólares |
| "Fortalecimiento de la Red de Turismo Comunitario "Saraguro Rikuy" en el pueblo Saraguro, Ecuador." | 2.500 Dólares canadienses |

Finalmente dejamos constancia de nuestro profundo agradecimiento a todas las instituciones de cooperación que hicieron posible la realización de los programas y proyectos durante este período.

Saraguro, Septiembre de 2008.